

T.C.  
MERSİN ÜNİVERSİTESİ HASTANESİ

TEKLİF İSTEME FORMU

04/02/2025

İlan No : 2025-02-480  
İstem No : 79076  
Alım No :  
Talep Eden Birim : İdari Bölümler / Teknik Servis  
Konu : RADYOLOJİ DESKİ İÇİN ANAHTAR TESLİM GÖTÜRÜ BEDEL YAPIM İŞİ ALIMI

AE

Talep Edilen Hasta :

Son Teslim Tarihi & Saat : 10/02/2025 17:00:00

S.No	Malzeme Açıklaması	Miktar	Birim	Birim Fiyat	Toplam Tutar	Marka	UBB kodu	Tesl. Süresi (Gün)
1	ANAHTAR TESLİM GÖTÜRÜ BEDEL YAPIM İŞİ, RADYOLOJİ DESKİ İÇİN	1	Adet					

MEÜ Hastanesi için "RADYOLOJİ DESKİ İÇİN ANAHTAR TESLİM GÖTÜRÜ BEDEL YAPIM İŞİ " satın alınmasına ihtiyaç duyulmuştur....10../02../...2025.. tarih ve 17:00 saate kadar aşağıdaki şartlara göre düzenlenerek profarma faturanın Satınalma Bürosuna gönderilmesini rica ederim.

- 1-Tekliflerin yazılı olması,
- 2-İhale dökümanının tamamen okunup kabul edildiğinin belirtilmesi,
- 4-TL (Türk Lirası) olarak fiyat verilip,birim fiyatlarının rakamla ve yazıyla yazılması,
- 5-Üzerinde kazıntı,silinti,düzeltilme bulunmaması,
- 6-Ad,Soyad veya ticaret unvanı yazılmak suretiyle yetkili kişilerce imzalanmış olması,
- 7-Teklif verilmeyecekse mail yoluyla mesajının bir açıklama ile gönderilmesi,

**TESLİMAT SÜRESİ, BELİRTİLMİYEN TEKLİFLER DEĞERLENDİRME DIŞI OLACAKTIR, TEKLİFLER KAPALI ZARF USULÜ ELDEN TESLİM ŞEKLİNDE SATINALMA BİRİMİNE TESLİM EDİLMELİDİR. TEKLİFLER SIRA NUMARASINA GÖRE VERİLMELİDİR. İSTENİLDİĞİ TAKDİRDE KURUMUMUZCA YER GÖSTERİMİ YAPILACAKTIR.**

**İrtibat : TLF: 0324 241 00 00 -22595**

**Mail adresi: hastanesatinalma@mersin.edu.tr**

Fiyat opsiyonu en az 45 gün olacaktır.

Bünyamin GÜLTEKİN  
Hastane Müdür Yrd.

**NOT : İlanlarımız [www.mersin.edu.tr](http://www.mersin.edu.tr) adresinde yayımlanmaktadır.**

## RADYOLOJİ BANKOLARI YAPILMASI ÖZEL TEKNİK ŞARTNAME



Sökülecek olan Radyoloji mevcut bankosu görseli.



Projesinde belirtilen 4 adet çiçeklik için örnek görsel  
(yeni çiçekliklerin ölçüleri projesiyle uyumlu olacaktır).

YAPILMASI PLANLANAN DESKLER İÇİN OLUŞTURULMUŞ ÜÇ BOYUTLU  
GÖRSELLER

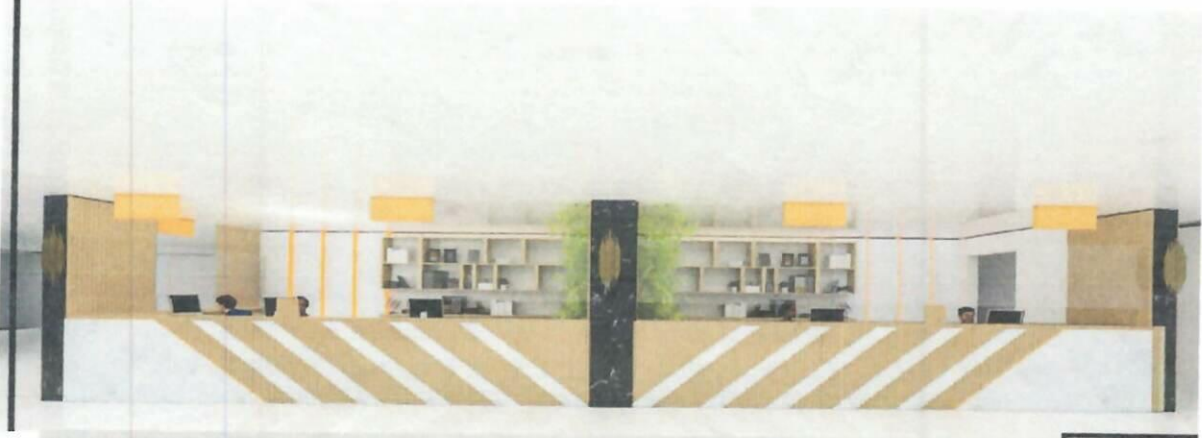



ÖNEMLİ NOT: GÖRSELLER GÖSTERİM AMAÇLIDIR. GÖRSELLERLE PROJE ARASINDA UYUMSUZLUK OLMASI HALİNDE KONTROL MÜHENDSİNİN DE ONAYIYLA MİMARİ PROJE DİKKATE ALINACAKTIR.

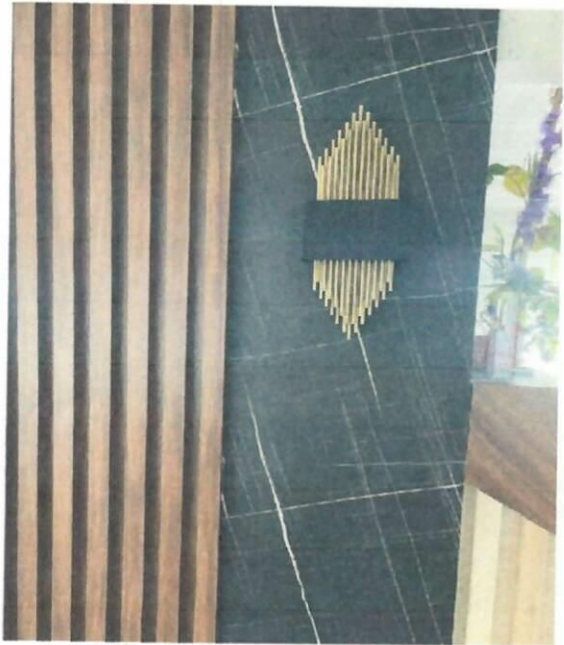
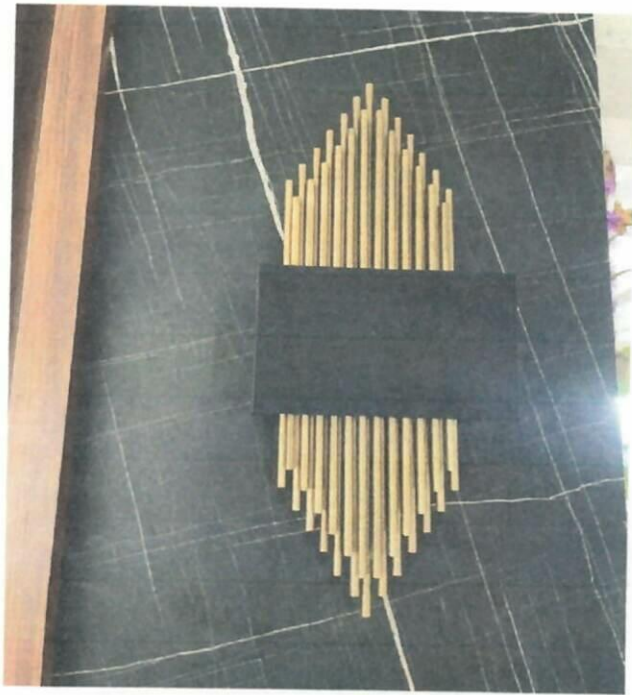

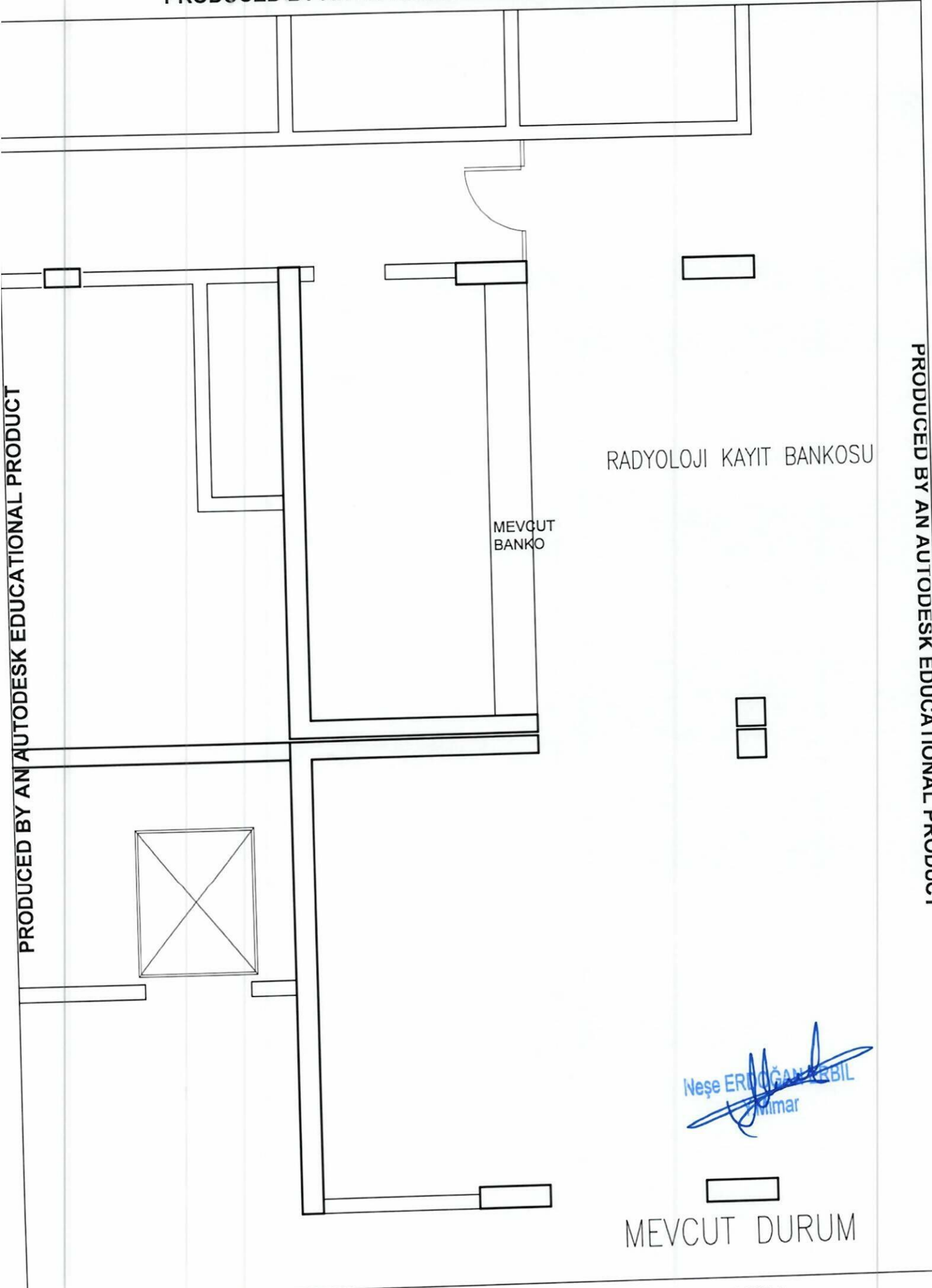

RADYOLOJI KAYIT BANKOSU

MEVCUT  
BANKO

Neşe ERDOĞAN ERBİL  
Mimar

MEVCUT DURUM

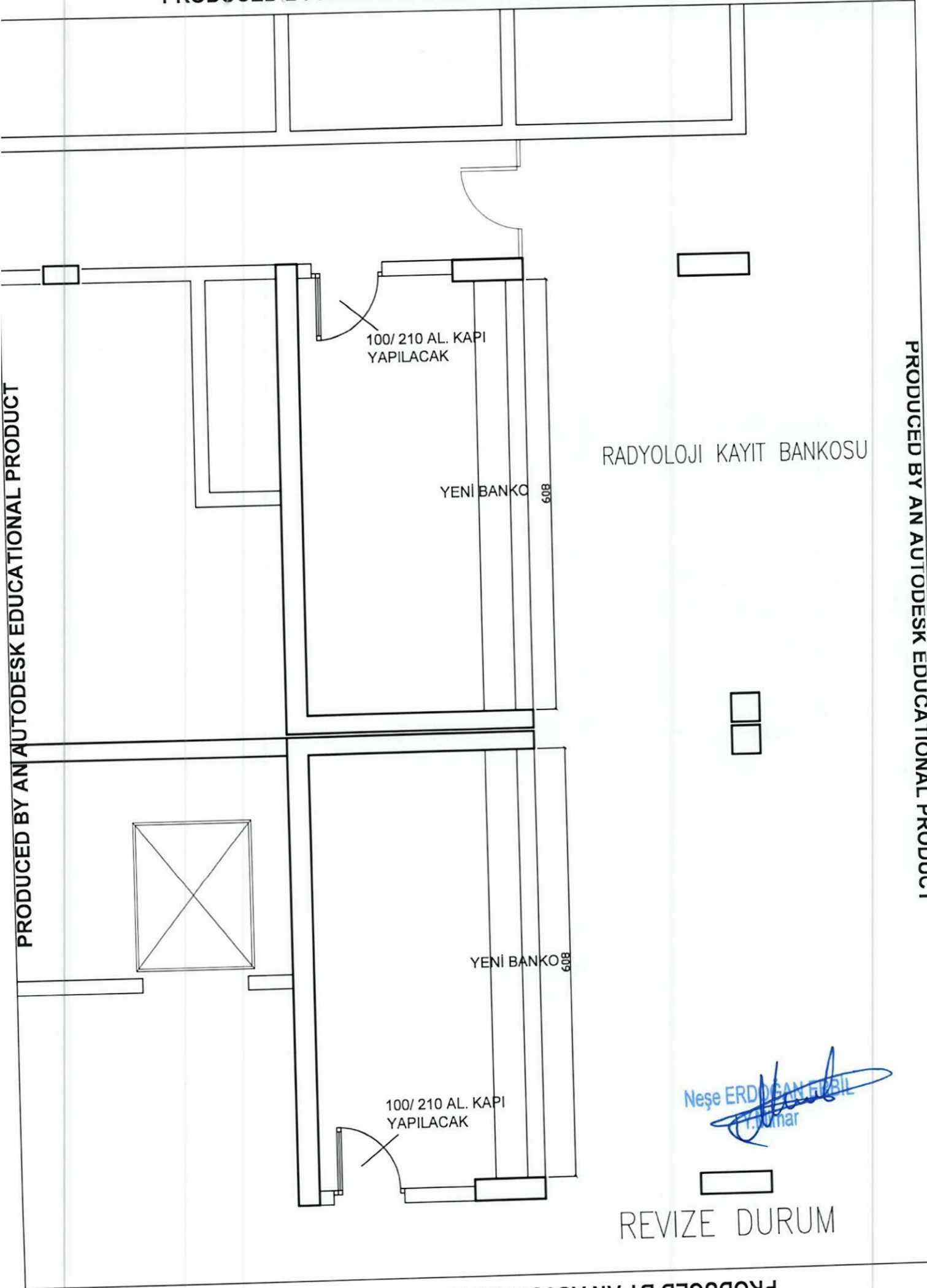

REVİZE DURUM

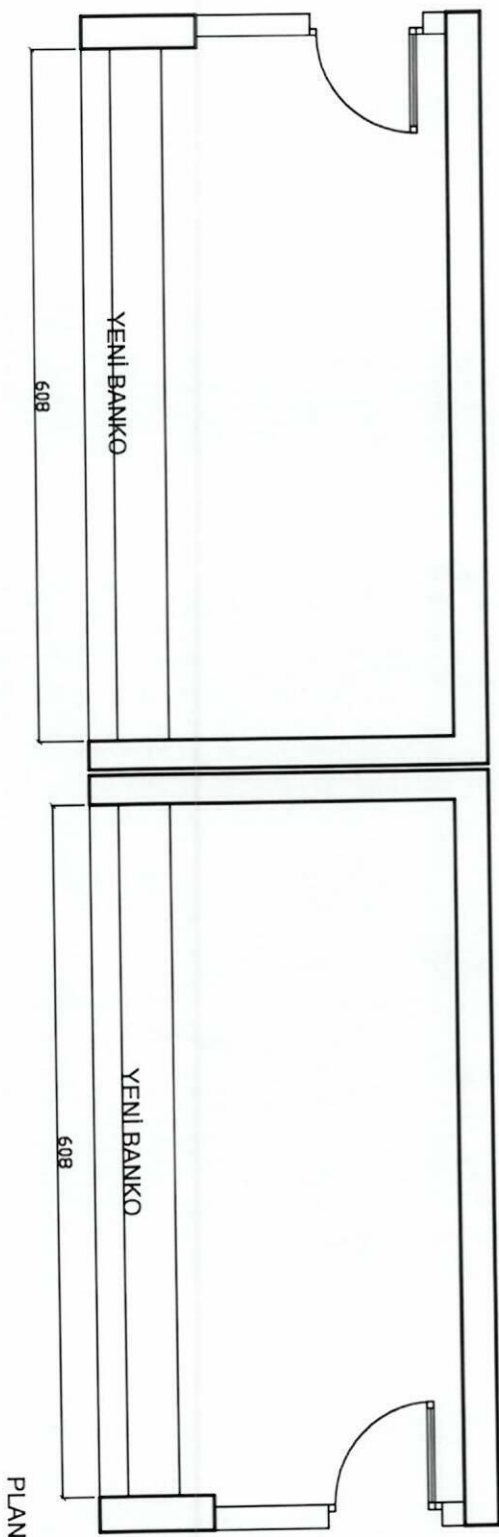

PLAN

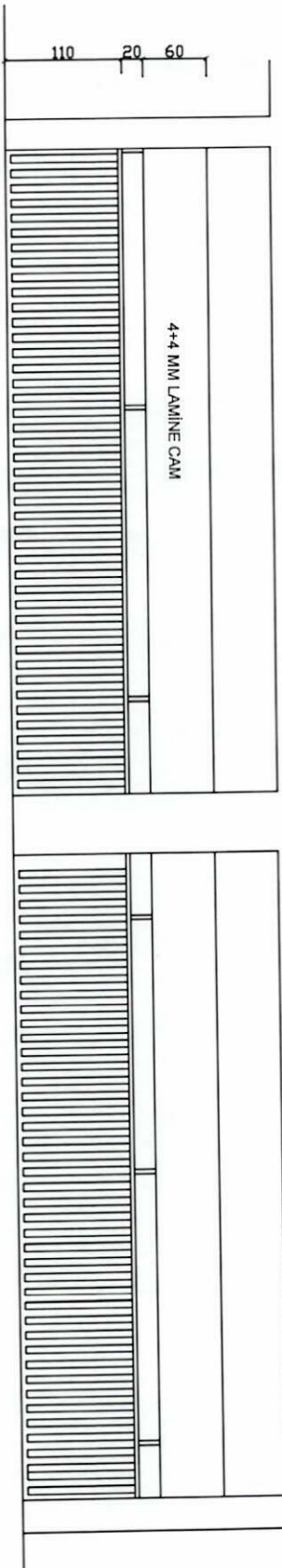

ON GORUNUS

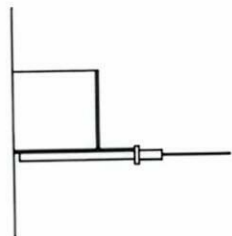

KESIT

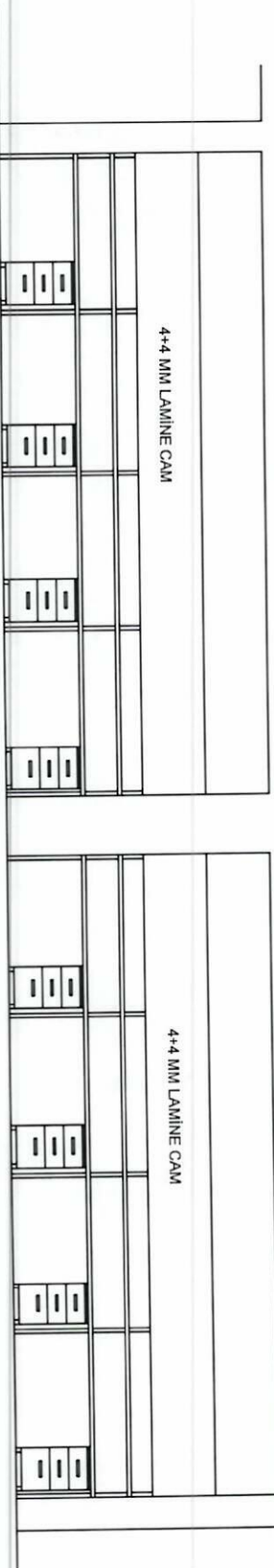

İÇ GÖRÜNÜŞÜ

Neşe ERDOĞAN





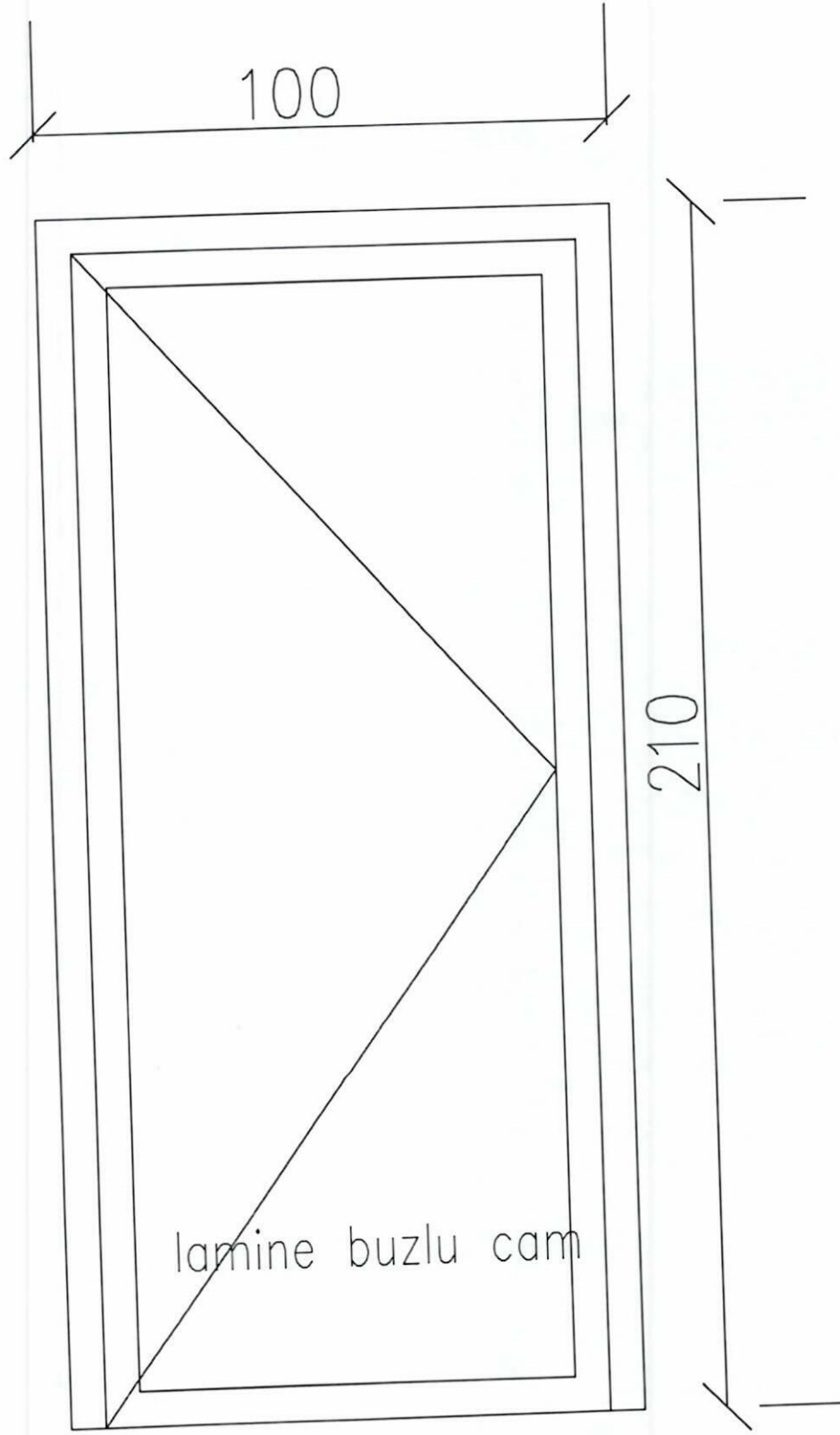

100/210 AL. KAPI

Neşe ERDOĞAN ERDİL  
17/03/2018

# İNŞAAT POZ TARİFLERİ

Sayfa No : 1

Tarih

## 01.09.02-MEÜ. Hastane Binası Banko Yapılması İşi

Sıra No	1
Poz No	15.280.1010
Tanımı	Perlitli sıva alçısı ve saten alçı harçlarının karışımı ile ortalama 5 mm kalınlıkta düzeltme sıvası yapılması (Kaba sıva, brüt beton yüzeyler, perlitli alçı yüzeyler vb. yüzeylere)
Birimi	M2
Tarifi	<p>Sıvanacak yüzeye 1/2 saten alçı harcı ve 1/2 perlitli alçı sıva harcının karıştırılmasıyla elde edilen harçla 5mm kalınlıkta sıvanın çelik mala ile yapılması, her türlü malzeme ve zaiyatı, işçilik, çalışma sehpaları, inşaat yerindeki yükleme, yatay ve düşey taşıma, boşaltma müteahhit genel giderleri ve karı dahil 1 m<sup>2</sup> fiyatı:</p> <p>Ölçü:</p> <ol style="list-style-type: none"><li>1) Projedeki ölçülere göre, sıvanan bütün yüzler (boşluk yanları dahil) hesaplanır.</li><li>2) Doğrama pervazları ve varsa ahşap süpürgelik altında kalan sıva yüzeyleri hesaba katılır.</li><li>3) Bütün boşluklar ve diğer cins kaplama yüzeyleri düşülür.</li></ol>
Sıra No	2
Poz No	15.460.1001
Tanımı	Naturel-mat eloksallı profillerle ısı yalıtımsız alüminyum doğrama imalatı yapılması ve yerine konulması
Birimi	KG
Tarifi	<p>İdarece onanmış proje, detay resimleri ve beğenilmiş numunesine göre; sınıflandırma, kimyasal bileşim, mekanik özellikleri, tasarım, ölçü ve kalınlık toleransları bakımından mevcut standartlara ve teknik şartnamesine uygun ekstrüzyonla biçimlendirilmiş, taşıyıcı alüminyum doğrama profilleri (kasa, kayıt, kanat profilleri) naturel-mat eloksallı alüminyum profillerle; her türlü bir veya çift eksenli, normal açılır veya sürme vs. pencere, camekan, kapı kanadı ve kasanın v.b. fabrikada imali, her türlü montaj malzemeleri (epdm fitili , montajın yapılacağı yerle (kör kasa vs) doğrama arasında ısı, su, hava sızdırmazlığı yalıtımını sağlamak için PVC pestili (bitümlü folyo bant), montaj dübeli vs.) ile yerine takılması ve çalışır halde teslimi, işyerine nakli, her türlü malzeme ve zaiyatı, işçilik, iş yerinde yatay ve düşey taşıma giderleri, müteahhit genel giderleri ve kârı dâhil 1 kg fiyatı :</p> <p>ÖLÇÜ: 1)Alüminyum imal edilen aksam ile birlikte tartılır (vida, perçin, koruma ambalajı dâhil). Birlikte tartılması halinde; kilit ve ilaveleri, pencere kolları, kapı kolları, menteşeler, vasistas makas ve çarpmaları, sürgüler, kapı altı fırçaları, hidrolik mekanizmalar, pivot mekanizmaları, sürme ve çift eksen mekanizmaları v.b. gibi ayrıca bedeli ödenen aksesuarlar varsa ağırlıkları düşülür. Aksesuar bedelleri varsa kendi rayicinden yoksa yetkili makamlarca tasdikli fatura bedeline % 25 müteahhit kârı ve genel gider ilave edilecek ödenir.</p> <p>2)İdare lüzum gördüğü takdirde proje boyutları üzerinden, profillerin tablodaki ağırlıklarına göre tartı ağırlığını tahkik edebilir. Bu tartı neticesinde tablolara nazaran %7 ağırlık fazlasına kadar ödeme yapılır. Tablodaki ağırlıklara nazaran tartı neticesi bulunan ağırlığın az olması halinde, yapılan imalatın idarece kabul edilmesi şartıyla tartı esas alınır.</p> <p>NOT: 1)Taşıyıcı alüminyum profilleri statik hesaba göre gerekli mukavemeti sağlaması şartı ile 2 mm ( ± %10) et kalınlığında olacaktır. (Taşıyıcı özelliği olmayan cam çitaları, T bini profilleri, adaptör profilleri, köşebentler vs. gibi tamamlayıcı profillerde bu şart aranmaz).</p> <p>2)Doğramaların köşe birleşimlerinde alüminyum profilden mamul köşe bağlama elemanı (ısı yalıtımlı olması halinde ısı yalıtımlı profilin her iki köşesine de) kullanılacak ve köşeler preslenmiş olacaktır</p> <p>3)Isı yalıtımlı alüminyum profiller en az üç odacıklı olacaktır.</p> <p>2)Doğramaların köşe birleşimlerinde alüminyum profilden mamul köşe bağlama elemanı (ısı yalıtımlı olması halinde ısı yalıtımlı profilin her iki köşesine de) kullanılacak ve köşeler preslenmiş olacaktır</p>
Sıra No	3
Poz No	15.465.1005
Tanımı	Gömme makaralı silindri iç ve dış kapı kilidinin yerine takılması (geniş ve dar tip) ( Ahşap, Metal. Plastik )
Birimi	AD
Tarifi	Gömme makaralı silindri iç ve dış kapı kilidinin yerine takılması (geniş ve dar tip)
Sıra No	4
Poz No	15.465.1008
Tanımı	Kapı kolu ve aynalarının yerine takılması (kromajlı) ( Ahşap, Metal. Plastik )
Birimi	AD
Tarifi	Kapı kolu ve aynalarının yerine takılması (kromajlı)

Mersin Üniversitesi Hastanesi  
Teknik Servis Şubesi  
Kazım ŞEREN

Çağatay Tümer CULHA  
İnşaat Mühendisi

# İNŞAAT POZ TARİFLERİ

Sayfa No : 2

Tarih

Sıra No	5
Poz No	15.465.1010
Tanımı	Menteşenin yerine takılması ( Ahşap, Metal, Plastik )
Birimi	AD
Tarifi	Menteşenin yerine takılması
Sıra No	6
Poz No	15.470.1010-A
Tanımı	Pvc ve alüminyum doğramaya profil ile 4+4 mm kalınlıkta renksiz opak 0,38 pvb'li lamine çift camlı pencere ünitesi takılması
Birimi	M2
Tarifi	4+4 mm kalınlıkta renksiz opak 0,38 pvb'li lamine çift camlı pencere ünitesi takılacağı yerin ölçüsüne göre hazırlanması, cam yuvasına takozların konulması ve camın yuvaya yerleştirilmesi, profil ve fitilinin yerine oturtulması, camlama takozları ile ünitenin dengelenmesi, profillerin birleşim yerlerine puntalama şeklinde nötral (asitsiz) silikon çekilmesi, inşaat yerinde yükleme, yatay düşey taşıma ve boşaltma, her türlü malzeme ve zaiyatı, işçilik araç ve gereç giderleri, yüklenici genel giderleri ve karı dahil 1 m <sup>2</sup> fiyatı: ÖLÇÜ: Projedeki ölçülere göre cam takılan alanlar hesaplanır. NOT: Profil ve fitil bedeli kendi doğrama pozundan ödenir
Sıra No	7
Poz No	15.470.1010-AA
Tanımı	Pvc ve alüminyum doğramaya profil ile 4+4 mm kalınlıkta renksiz saydam 0,38 pvb'li lamine çift camlı pencere ünitesi takılması
Birimi	M2
Tarifi	4+4 mm kalınlıkta renksiz saydam 0,38 pvb'li lamine çift camlı pencere ünitesi takılacağı yerin ölçüsüne göre hazırlanması, cam yuvasına takozların konulması ve camın yuvaya yerleştirilmesi, profil ve fitilinin yerine oturtulması, camlama takozları ile ünitenin dengelenmesi, profillerin birleşim yerlerine puntalama şeklinde nötral (asitsiz) silikon çekilmesi, inşaat yerinde yükleme, yatay düşey taşıma ve boşaltma, her türlü malzeme ve zaiyatı, işçilik araç ve gereç giderleri, yüklenici genel giderleri ve karı dahil 1 m <sup>2</sup> fiyatı: ÖLÇÜ: Projedeki ölçülere göre cam takılan alanlar hesaplanır. NOT: Profil ve fitil bedeli kendi doğrama pozundan ödenir
Sıra No	8
Poz No	15.540.1525
Tanımı	Saten alçılı ve alçıpanel yüzeylere astar uygulanarak iki kat Su bazlı Plastik Mat İç Cephe Boyası (Örtücülük Sınıf:2 YOD:Sımf2 Parlaklık:G3) yapılması (iç cephe)
Birimi	M2
Tarifi	Boyanacak yüzeyde zımpara yapıp, zımpara tozları temizlendikten sonra, 0,070 L su bazlı astar uygulanır, bunun üzerine istenilen renkte 2 katta ortalama 0,120 lt su bazlı Plastik Mat boya yapılması için her türlü malzeme ve zaiyatı, işçilik, yüklenici genel giderleri ve kârı dâhil, 1 m <sup>2</sup> fiyatı: Ölçü: Projesi üzerinden boya yapılan yüzeyler ölçülür. Tüm boşluklar düşülür. Not: 3 m den yüksek duvar ve tavanlarda ayrıca iş iskelesi verilir. Sıva için iş iskelesi varsa, ayrıca boyaya verilmez.
Sıra No	9
Poz No	48.520.1302-A
Tanımı	Laminat Kaplamalı Çekmeceli Banko Yapılması
Birimi	MT
Tarifi	Onaylı proje ve detayına göre gövde (arka ,yan ,alt ve üst), panel ve tezgahın 19mm. yonga levha ile teşkili; gövdenin 40*40*2 mm kutu profiller ile yapılmış banko ve tezgahı taşıyacak şekilde oluşturulan iskelete montajının yapılması, görünen yüzlerinin 0.65mm. HPL laminat, diğer yüzeylerin APL laminat ile kaplanması, çalışma ve üst banko tablasının ön ve arka alınlarının postforming yapılması, gövdenin laminat kaplanmayan kenarlarına 3 mm kalınlıkta PVC esaslı ABS bant yapıştırılması, 3 gözlü çekmece grubu bağlanması, 20*20*1 kutu profil ile taşıyıcı tabanı teşkil edilen çekmecelerin klapelelerinin 19 mm yonga levha üzeri 0,65 mm HPL laminat, diğer yüzeylerinin 18 mm sentetik reçine esaslı yonga levhadan oluşturulması, çekmecelere metal kulp takılması, 1,2 mm boyalı sacdan polyamid tekerlekli rayların takılması, tüm kapaklara ses emici silikon çekilmesi için gerekli her türlü işçilik, malzeme ve zaiyatı, alet ve edevat giderleri, iş yerindeki yükleme, yatay ve düşey taşımalar, boşaltma, müteahhit karı ve genel giderler dahil 1 mt fiyatıdır. Ölçü: Bankonun uzunluğu mt olarak ölçülür.

# İNŞAAT POZ TARİFLERİ

Sayfa No : 3

Tarih

Sıra No	10
Poz No	ANALİZ.İNŞ.007
Tanımı	Patlayıcısız çimento harçlı kargir,horasan inşaat yıkımı
Birimi	M3
Tarifi	Çimento harçlı kargir ve horasan inşaatın patlayıcı madde kullanılmadan yıkılması, inşaat yerindeki yükleme, yatay ve düşey taşıma, boşaltma, her türlü işçilik, araç ve gereç giderleri, müteahhit genel giderleri ve kârı dâhil, çimento harçlı kargir ve horasan inşaatın yıkılmasının 1 m <sup>3</sup> fiyatı:  ÖLÇÜ : Yıkılan yerin boyutlarına göre hacmi hesaplanır.
Sıra No	11
Poz No	ANALİZ.İNŞ.043
Tanımı	Mevcutta bulunan her türlü ahşap dolap, compact laminat bölme panosu, banko vb.imalatların sökülmesi ve yeniden montajının yapılması
Birimi	M2
Tarifi	Her türlü ahşap dolap, compact laminat bölme panosu, banko vb. imalatların sökülmesi, çıkan malzemelerin istifi, projede öngörülen imalatlar tamamlandıktan sonra aynı şekilde yerine montajının yapılması için; inşaat yerindeki yükleme, yatay ve düşey taşıma, her türlü işçilik, araç ve gereç giderleri, müteahhit genel giderleri ve kârı dâhil, her türlü ahşap dolap sökülmesi ve montajının yapılmasının 1 m <sup>2</sup> fiyatı: ÖLÇÜ : Sökülen her türlü ahşap dolap, compact laminat bölme panosu, banko vb.imalatların ön yüzünün alanı hesaplanır. NOT : Montaj sırasında gerekli olan tüm malzeme ve işçilik yükleniciye aittir.

Mersin Üniversitesi Hastanesi  
Teknik Servis Sorumlusu  
Kazım ŞEREN

Çağrı Timur ÇULHA  
Mühendisi





## MALZEME ÖNERİ VE ONAY FORMU

Doküman No:

İlk Yayın Tarihi:

Revizyon Tarihi:

Revizyon No:

Sayfa No:

İŞİN ADI

YÜKLENİCİ

SÖZLEŞME BEDELİ

SÖZLEŞME TARİHİ

İŞİN BİTİŞ TARİHİ

BAŞVURU NO

BAŞVURU TARİHİ

### ÖNERİLEN MALZEMENİN YERİ

KABA İNŞAAT	<input type="checkbox"/>	KUVVETLİ AKIM ELETRİK TESİSATI	<input type="checkbox"/>	ALT YAPI	<input type="checkbox"/>
ÇATI	<input type="checkbox"/>	ZAYIF AKIM ELEKTRİK TESİSATI	<input type="checkbox"/>	PEYZAJ	<input type="checkbox"/>
SIVA	<input type="checkbox"/>	MÜŞTEREK TESİSATI	<input type="checkbox"/>	DIŞ CEPHE	<input type="checkbox"/>
TAVAN KAPLAMASI	<input type="checkbox"/>	ISITMA - HAVALANDIRMA TESİSATI	<input type="checkbox"/>	İÇ CEPHE	<input type="checkbox"/>
DUVAR KAPLAMASI	<input type="checkbox"/>	SIHHİ TESİSAT	<input type="checkbox"/>		<input type="checkbox"/>
DÖŞEME KAPLAMASI	<input type="checkbox"/>	İZOLASYON	<input type="checkbox"/>		<input type="checkbox"/>
DOĞRAMA	<input type="checkbox"/>	CAM	<input type="checkbox"/>		<input type="checkbox"/>

### ÖNERİLEN MALZEMENİN KULLANILACAĞI YER VE SEÇENEKLERİ

BU BÖLÜM YÜKLENİCİ TARAFINDAN DOLDURULACAKTIR.

MAHAL				TEST RAPOR NO/TARİH	ÖRNEK	KATALOG
SIRA NO	CİNSİ	MARKASI	TİPİ			
1						
2						
3						
4						
5						

ÖNEREN (YÜKLENİCİ)

### UYGUN BULUNAN MALZEME SEÇENEKLERİ

MAHAL				TEST RAPOR NO/TARİH	ÖRNEK	KATALOG
SIRA NO	CİNSİ	MARKASI	TİPİ			
1						
2						
3						
4						
5						

Not: İdare Onayı Olmadan Malzeme bağlantısı ve imalatı yapılmayacaktır.

ONAY  
.../.../20..  
İLGİLİ YAPI DENETİM GÖREVLİSİ

Hazırlayan

YÜKLENİCİ TARAFINDAN İDAREYE İLETİLECEKTİR.

KONTROL TARAFINDAN SEÇİLECEKTİR.

İDARE TARAFINDAN ONAY VERİLECEKTİR.

.....YAPIM İŞİNE AİT SÖZLEŞME

**Madde 1 - Sözleşmenin tarafları**

**1.1.** Bu Sözleşme, bir tarafta **Mersin Üniversite Hastanesi Başhekimliği** (bundan sonra İdare olarak anılacaktır) ile diğer tarafta ..... (bundan sonra Yüklenici olarak anılacaktır) arasında aşağıda yazılı şartlar dahilinde akdedilmiştir.

**Madde 2 - Taraflara ilişkin bilgiler**

**2.1. İdarenin:**

- a) **Adı:** Mersin Üniversitesi Hastanesi
- b) **Adresi:** Çiftlikköy Mahallesi Çiftlikköy Kampüsü 33110 Yenişehir/MERSİN
- c) **Telefon numarası:** 0 324 241 00 00- 22593-22570
- ç) **Faks numarası:** 0 324 361 0090
- d) **Elektronik posta adresi:** [hastanesatinalma@mersin.edu.tr](mailto:hastanesatinalma@mersin.edu.tr)

**2.2. Yüklenicinin:**

- a) **Adı, Soyadı/Ticaret unvanı:**
- b) **T.C. Kimlik No:**
- c) **Vergi Kimlik No:**
- ç) **Yüklenicinin tebligata esas adresi:**
- d) **Telefon numarası:**
- e) **Bildirime esas faks numarası:**
- f) **Bildirime esas elektronik posta adresi:**

**2.3.** Her iki taraf, 2.1. ve 2.2. maddelerinde belirtilen adreslerini tebligat adresi olarak kabul etmişlerdir. Adres değişiklikleri usulüne uygun şekilde karşı tarafa tebliğ edilmedikçe, en son bildirilen adrese yapılacak tebliğ, ilgili tarafa yapılmış sayılır.

**2.4.** Taraflar, yazılı tebligatı daha sonra süresi içinde yapmak kaydıyla, kurye, faks veya elektronik posta gibi diğer yollarla da bildirim yapabilirler.

**Madde 3- Sözleşmenin Konusu**

**3.1.** Sözleşmenin konusu; İdarenin ihtiyacı olan proje ve teknik özellikleri teknik şartnamede düzenlenen ..... doğrudan temin dokümanı ile bu sözleşmede belirlenen şartlar dâhilinde Yüklenici tarafından yapımı ve idareye teslimi işidir.

**3.2.** Sözleşme kapsamında yapılacak olan yapım işinin tanımı:

**3.2.1** Yapım İş-i-1 Takım

**3.3.** Bu Sözleşme ile imza altına alınan yapım işi, sözleşme ve eklerinde yer alan düzenlemelere uygun teslim edilecektir.

**3.4.** Sözleşme imzalanmış olması, idareye yapım işini yapma yükümlülüğü getirmez.

**Madde 4 - Sözleşmenin dili**

**4.1.** Sözleşmenin dili **Türkçe** dir.

#### **Madde 5 - Tanımlar**

**5.1.** Bu Sözleşmenin uygulanmasında, 4734 sayılı Kamu İhale Kanunu ve 4735 sayılı Kamu İhale Sözleşmeleri Kanunu ile Yapım İşleri Genel Şartnamesinde ve ihale dokümanında oluşturan diğer belgelerde yer alan tanımlar geçerlidir.

#### **Madde 6 - Sözleşmenin türü ve bedeli**

**6.1.** Bu Sözleşme, anahtar teslimi götürü bedel sözleşme olup, iş kapsamındaki dokümanlar arasında yer alan uygulama projeleri ve bunlara ilişkin mahal listeleri, poz tarifleri, özel ve genel teknik şartnamelere dayalı olarak, işin tamamı için yüklenici tarafından teklif edilen (KDV hariç) ..... **(Yazıyla)** toplam bedel üzerinden akdedilmiştir.

**6.2.** Yapılan işlerin bedellerinin ödenmesinde, yüklenicinin teklif ettiği toplam bedel esas alınır.

#### **Madde 7 - Sözleşme bedeline dâhil olan giderler**

**7.1.** Taahhüdün yerine getirilmesine ilişkin her türlü vergi, resim, harç, çalıştırılacak personelin 5510 sayılı yasa kapsamındaki sigortalılık giderleri vb giderler ile ulaşım, sözleşme kapsamındaki her türlü sigorta giderleri sözleşme bedeline dâhildir. İlgili mevzuatı uyarınca hesaplanacak Katma Değer Vergisi sözleşme bedeline dâhil olmayıp, İdare tarafından Yükleniciye ödenir. Sözleşmeyle ilgili Damga Vergisi ödeme emri belgesinde belirtilerek Mersin Üniversitesi Strateji Geliştirme Dairesi Başkanlığı'na tahsil edilecektir.

#### **Madde 8 - Sözleşmenin ekleri**

**8.1.** Sözleşme, ekindeki doküman ve diğer belgelerle bir bütündür, İdareyi ve Yükleniciyi bağlar.

#### **Madde 9 - İşe başlama ve bitirme tarihi**

**9.1.** Sözleşmenin imzalandığı tarihten itibaren yer teslimi yapılarak yer teslim tutanağı düzenlenerek işe başlanır. Doğrudan temin tüm yapım işlerinde Başkanlığımız Peyzaj Planlama Şube Müdürü İle Teknik Bakım Onarım Şube Müdürü yer teslim komisyonu doğal üyesi olup, ilgi şube müdürlerinin onayı alınmadan yer teslimi yapılmaz.

**9.2.** Yüklenici taahhüdün tümünü, sözleşmenin imzalandığı tarihten itibaren **gün** içinde tamamlamak zorundadır. İşin başladığı tarih sözleşmenin imzalandığı gündür.

**9.3.** Yüklenici işin bitiminde bir dilekçe ile işin bittiğini idareye bildirecektir. İşin bitim tarihi olarak yüklenicinin dilekçe tarihi esas alınacaktır.

#### **Madde 10 - Ödeme yeri ve şartları**

**10.1.** Yüklenicinin hakedişi Maliye Bakanlığınca onaylanan AFP deki serbest bırakma ilke ve oranlarına göre **Mersin Üniversitesi Döner Sermaye İşletme Müdürlüğüne** ödenir.

#### **Madde 11 - Avans verilmesi şartları ve miktarı**

**11.1.** Bu iş için avans verilmeyecektir.

#### **Madde 12 - Fiyat farkı ödenmesi ve hesaplanması şartları**

**12.1.** Yüklenici, sözleşmenin tamamen ifasına kadar, vergi, resim, harç ve benzeri mali yükümlülüklerde artışa gidilmesi veya yeni mali yükümlülüklerin ihdası gibi nedenlerle fiyat farkı verilmesi talebinde bulunamaz.

**12.2.** Fiyat farkı hesaplanmayacaktır.

**12.3.** Sözleşmede yer alan fiyat farkına ilişkin esas ve usullerde sözleşme imzalandıktan sonra değişiklik yapılamaz.



**Madde 13 - Montaj, işletmeye alma, eğitim, bakım onarım, yedek parça gibi destek hizmetlerine ait şartlar**

13.1. Yüklenici yükleniminde bulunan işin gereği olan her türlü montaj, işletmeye alma, eğitim, bakım onarımı yapmakla yükümlüdür.

**Madde 14 - Süre uzatımı verilebilecek haller ve şartları**

14.1. Süre uzatımıyla ilgili hususlarda Yapım İşleri Genel Şartnamesi hükümleri uygulanır.

**Madde 15 - Sözleşmede değişiklik yapılması**

15.1. Sözleşme imzalandıktan sonra, sözleşme bedelinin aşılması ve İdare ile Yüklenicinin karşılıklı olarak anlaşması kaydıyla, aşağıda belirtilen hususlarda sözleşme hükümlerinde değişiklik yapılabilir:

a) İşin yapılma yeri,

b) İşin süresinden önce yapılması kaydıyla işin süresi ve bu süreye uygun olarak ödeme şartları.

**Madde 16 - Gecikme halinde uygulanacak cezalar ve sözleşmenin feshi**

16.1. Bu sözleşmede belirtilen süre uzatımı halleri hariç, Yüklenici sözleşmeye uygun olarak işi süresinde bitirmediği takdirde iltarda bulunmaksızın gecikme cezası uygulanır.

16.2. Yüklenici sözleşmeye uygun olarak işi süresinde bitirmediği takdirde, gecikilen her gün için sözleşme bedelinin %0,5'i (binde beş) oranında gecikme cezası uygulanır.

16.3. Gecikme cezaları ayrıca protesto çekmeye gerek kalmaksızın Yükleniciye yapılacak ödemelerinden kesilir. Bu cezaların ödemelerinden karşılanamaması halinde Yükleniciden ayrıca tahsilat yapılır.

16.4. Gecikme halinde uygulanacak cezalar dahil sözleşme kapsamında kesilecek cezaların toplam tutarı, hiçbir durumda, ilk sözleşme bedelinin % 15'ini geçemez. Toplam ceza tutarının, ilk sözleşme bedelinin % 15'ini geçmesi durumunda, bu orana kadar uygulanacak cezanın yanı sıra 4735 sayılı Kanununun 20 nci maddesinin (b) bendine göre protesto çekmeye gerek kalmaksızın sözleşme feshedilerek hesabı genel hükümlere göre tasfiye edilir.

**Madde 17 - Sözleşmenin feshine ilişkin şartlar**

17.1. Sözleşmenin İdare veya Yüklenici tarafından feshedilmesine ilişkin şartlar ve sözleşmeye ilişkin diğer hususlarda 4735 Sayılı Kamu İhale Sözleşmeleri Kanunu ile Yapım İşleri Genel Şartnamesi hükümleri uygulanır.

17.2. Birinci fıkrada sayılanlar dışında, işin herhangi bir aşamasında yüklenici tarafından sözleşmenin feshedilmesi talep edilirse idarece o ana kadar yapılmış olan imalatlara ilişkin herhangi bir ödeme yapılmayacak, durum tutanak altına alınarak İdarenin de uygun görmesi halinde sözleşme feshedilecektir.

**Madde 18 - Sözleşme kapsamında yaptırılacak ilave işler ve iş eksilişi**

18.1. Sözleşme kapsamında yaptırılacak ilave işler ve iş eksilişine ilişkin olarak; işin planlanmasından sonra bir ihtiyaç doğması halinde veya planlanan imalatın fenni olarak değiştirilmesinin gerekmesi halinde doğrudan temin limitleri içerisinde kalmak kaydıyla idarece iş artışına veya iş eksilişine gidilebilir.

18.2. İş artışı veya azalışı; tenzilat oranı harcama talep formunda belirtilen KDV hariç bedel ile yüklenicinin teklif ettiği bedelin oranlanmasıyla bulunacak sabit tenzilat oranı üzerinden yapılır. Sözleşmeyi imzalayan yüklenici bu durumu kabul etmiş sayılır.

18.3 Yüklenici iş artışı yapmayı herhangi bir sebeple kabul etmediği durumlarda iş artışını kabul etmediğini dilekçe ile idareye bildirir. İdare iş artışına konu olan kısmı başka bir sözleşme

kapsamında farklı bir yükleniciye yaptırabilir. Bu durumda her yüklenici yaptığı kısım ile ilgili işlerden sorumlu olacaktır. Sözleşmeyi imzalayan yüklenici bu durumu kabul etmiş sayılır.

**Madde 19 - Teslim, muayene ve kabul işlemlerine ilişkin şartlar**

**19.1.** İşin teknik şartnamesi ve/veya diğer satın alma dokümanlarında bulunmasa dahi yüklenici iş tesliminden önce çıkan her türlü hafriyatı bedel talep etmeksizin kampüs dışına uzaklaştırmak ve iş yerinin temizliğini yaparak İdareye teslim etmek zorundadır.

**19.1.** İşin yükleniciye teslimi maliyet çalışmalarını yapanlar ve Başkanlıkça oluşturulacak Kabul Komisyonunca birlikte yapılır. Denetim ve kabul işlemleri ise Başkanlıkça oluşturulmuş olan Muayene ve Kabul Komisyonu tarafından yapılır.

**Madde 20- İşin Yürütülmesi, İş Sağlığı ve Güvenliği**

**20.1.** Yüklenicinin sözleşme konusu işte çalıştıracağı personelle ilgili sorumlulukları ve buna ilişkin şartlarda, Yapım İşleri Genel Şartnamesi hükümleri uygulanır.

**20.2.** Yüklenici tüm işyerlerinde iş kazaları ve meslek hastalığı olmaması için 6331 Sayılı İş Sağlığı ve Güvenliği Kanunu ve ilgili yönetmeliklerinde belirtilmiş olan İş Sağlığı ve Güvenliğine ilişkin tüm önlemleri almak ve işyerinde uygulanmakta olan kurallara uymak, her türlü malzeme, araç, gereç ve kişisel koruyucu ekipmanları sağlamak, iş yerinde bulundurmak, işçilerine kullandırmak, alınan

önlemlere uyulup uyulmadığını denetlemek zorundadır. İşin devamı sırasında işyerinde yapılacak çalışmalar nedeniyle, işçilerle çevre halkının kazaya uğramalarını, zarar görmelerini ve işlerde zarar ve hasar meydana gelmesini önleyici tedbirlerin alınmasından da yüklenici sorumlu olup alınan bütün

tedbirlere rağmen, yüklenicinin yaptığı işlerden dolayı üçüncü şahısların kendilerine veya mallarına hasar verilmesi durumunda oluşan zarardan yine yüklenici sorumludur.

**Madde 21- İşin Kapsamında Kullanılacak Yapı Malzemelerine İlişkin Hususlar**

**21.1.** Yüklenici firma; tüm malzeme imalatlarında, imalattan önce idareden malzeme onayı almalıdır. Malzemelerin seçimi esnasında yüklenicinin sunacağı TSE veya TSEK Standartlarına uygun olarak üretilmiş en az 3 (Üç) alternatifli malzeme numunelerinden birini idare seçebileceği gibi, bunların tümünü reddedebilir, yeni malzeme sunulmasını isteyebilir. Aksi takdirde idarece malzeme onayı verilmeyecektir. Yüklenici, malzemeleri iş programlarını aksatmayacak şekilde önceden idarenin onayına sunacak ve meydana gelecek gecikmeden sorumlu olacaktır. Malzeme seçimi idare onayı ile kesinlik kazanacaktır. Onay tutanakları gerektiği takdirde iş bitiminde Kabul Komisyon üyelerine sunulacak şekilde saklanmalıdır. İdare istediği imalat ve malzemelerin testini isteyebilir, yüklenici testi yaptırmak ve ücretini ödemekle mükelleftir. Söz konusu onaylara ilişkin sözleşme dokümanı eki malzeme onay formu kullanılacaktır.

**Madde 22 - Anlaşmazlıkların çözümü**

**22.1.** Bu sözleşme ve eklerinin uygulanmasından doğabilecek her türlü anlaşmazlığın çözümünde **Mersin İdari** mahkemeleri ve icra daireleri yetkilidir.

**Madde 23- Hüküm bulunmayan haller**

**23.1.** Bu sözleşme ve eklerinde hüküm bulunmayan hallerde, ilgisine göre 4734 sayılı Kanun ve 4735 sayılı Kanun hükümleri, bu Kanunlarda hüküm bulunmaması halinde ise Borçlar Kanunu hükümleri uygulanır.

**Madde 24 - Yürürlük**

**24.1.** Bu sözleşme taraflarca imzalandığı tarihte yürürlüğe girer.



**Madde 25 - Sözleşmenin imzalanması**

**25.1.** Bu sözleşme 25 maddeden ibaret olup, İdare ve Yüklenici tarafından tam olarak okunup anlaşıldıktan ...../...../..... tarihinde bir nüsha olarak imza altına alınmıştır. Ayrıca İdare, Yüklenicinin talebi halinde sözleşmenin "aslına uygun idarece onaylı suretini" düzenleyip Yükleniciye verecektir.

**İdare**

**Yüklenici**